

목 차

주주총회소집공고.....	1
주주총회 소집공고	2
I. 사외이사 등의 활동내역과 보수에 관한 사항	4
1. 사외이사 등의 활동내역	4
가. 이사회 출석률 및 이사회 의안에 대한 찬반여부	4
나. 이사회내 위원회에서 사외이사 등의 활동내역	4
2. 사외이사 등의 보수현황	4
II. 최대주주등과의 거래내역에 관한 사항	5
1. 단일 거래규모가 일정규모이상인 거래	5
2. 해당 사업연도중에 특정인과 해당 거래를 포함한 거래총액이 일정규모이상인 거래	5
III. 경영참고사항	6
1. 사업의 개요	6
가. 업계의 현황	6
나. 회사의 현황	8
2. 주주총회 목적사항별 기재사항	10
□ 재무제표의 승인	10
□ 이사의 선임	16
□ 감사의 선임	18
□ 이사의 보수한도 승인	19
□ 감사의 보수한도 승인	20
IV. 사업보고서 및 감사보고서 첨부	21
가. 제출 개요	21
나. 사업보고서 및 감사보고서 첨부	21
※ 참고사항	22

주주총회소집공고

2024년 3월 11일

회 사 명 : (주)오공
대 표 이 사 : 김윤정
본 점 소 재 지 : 인천광역시 함박외로 341
(전 화) 032-822-5050
(홈페이지)<http://www.okong.com>

작 성 책 임 자 : (직 책) 부 장 (성 명) 이 학 주
(전 화) 032-810-2041

주주총회 소집공고

(제50기 정기)

1. 일 시 : 2024년 3월 26일(화) 오전 10시 30분

2. 장 소 : 인천광역시 남동구 함박피로 341(남촌동) 당사 교육장

3. 회의목적사항

1) 보고사항 : 감사보고, 영업보고, 외부감사인 선임보고, 내부회계관리제도 운영실태 보고

2) 결의사항

가. 제1호 의안 : 제50기(2023년 1월 1일 ~ 2023년 12월 31일)

연결 및 별도 재무제표(이익잉여금 처분계산서 포함) 승인의 건

나. 제2호 의안 : 사내이사 김병로 선임의 건

다. 제3호 의안 : 감사 김상준 선임의 건

라. 제4호 의안 : 이사 보수 한도 승인의 건

마. 제5호 의안 : 감사 보수 한도 승인의 건

4. 경영참고사항 비치

상법 제542조의4 제3항에 의거하여 경영참고사항을 당사의 본사, 금융위원회, 한국거래소 및 하나은행 증권대행부에 비치하오니 참조하시기 바랍니다.

5. 실질주주의 의결권에 관한 사항

금번 당사의 주주총회에는 주주님이 주주총회에 참석하여 의결권을 직접적으로 행사하시거나, 대리인에 위임하여 의결권을 간접적으로 행사하실 수 있고, 전자투표를 이용하시어 의결권을 행사하실 수 있습니다.

6. 전자투표에 관한 사항

우리회사는 상법 제368조의4에 따른 전자투표제도를 도입하였고, 이 제도의 관리업무를 삼성증권에 위탁하였습니다. 주주님들께서는 아래에서 정한 방법에 따라 주주총회에 참석하지 아니하고 전자투표방식으로 의결권을 행사하실 수 있습니다.

가. 전자투표시스템 인터넷 및 모바일 주소: 「<https://vote.samsungpop.com>」

나. 전자투표 행사기간: 2024년 03월 16일 09시 ~ 2024년 03월 25일 17시

- 시작일인 16일은 09시부터 전자투표 시스템 접속이 가능하며,

그 이후 기간 중에는 24시간 접속이 가능합니다.

단, 마지막 날인 25일은 오후 5시까지만 투표하실 수 있습니다.

다. 본인 인증 방법은 공동인증(구 공인인증), 카카오페이, 휴대폰인증(PASS)를 통해 주주본인을 확인 후 의안별로 의결권행사

- 구체적인 전자투표 방법은 삼성증권 홈페이지(<https://vote.samsungpop.com>)
 - ▷ 메뉴 ▷ 전자투표 체험 메뉴에 게시된 동영상을 통해 확인하실 수 있습니다.

7. 주주총회 참석시 준비물

가. 직접행사 : 신분증

나. 대리행사 : 위임장(인감날인), 인감증명서, 대리인의 신분증

I. 사외이사 등의 활동내역과 보수에 관한 사항

1. 사외이사 등의 활동내역

가. 이사회 출석률 및 이사회 의안에 대한 찬반여부

회차	개최일자	의안내용	사외이사 등의 성명
			이희경 (출석률: 100%)
			찬 반 여부
1	2023.01.27	(보고) 내부회계관리제도 운영실태 평가보고의 건	-
2	2023.02.13	① 제49기 결산 별도 재무제표 확정 건 ② 현금배당 결의 건	찬성
3	2023.02.20	제49기 결산 연결 재무제표 확정 건	찬성
4	2023.03.13	정기주주총회 소집에 관한 건	찬성
5	2023.03.28	대표이사 선임의 건	찬성
6	2023.06.09	한국산업은행 산업운영자금대출 차입의 건	찬성
7	2023.08.10	하나은행 수출입온렌딩 차입의 건	찬성

나. 이사회내 위원회에서의 사외이사 등의 활동내역

위원회명	구성원	활동내역		
		개최일자	의안내용	가결여부
해당사항 없음				

2. 사외이사 등의 보수현황

(단위 : 원)

구분	인원수	주총승인금액	지급총액	1인당 평균 지급액	비고
사외이사	1	2,000,000,000	16,800,000	16,800,000	-

II. 최대주주등과의 거래내역에 관한 사항

1. 단일 거래규모가 일정규모이상인 거래

(단위 : 억원)

거래종류	거래상대방 (회사와의 관계)	거래기간	거래금액	비율(%)
해당사항 없음				

2. 해당 사업연도중에 특정인과 해당 거래를 포함한 거래총액이 일정 규모이상인 거래

(단위 : 백만원)

거래상대방 (회사와의 관계)	거래종류	거래기간	거래금액	비율(%)
오공티에스(주) (종속회사)	매출, 매입 등	2023.01.01 ~ 12.31	19,644	34.5
(주)삼성테이프 (종속회사)	매출, 매입 등	2023.01.01 ~ 12.31	2,327	4.1

※ 상기 비율은 2023년도 별도재무제표 매출액 기준 대비 비율입니다.

III. 경영참고사항

1. 사업의 개요

가. 업계의 현황

(1) 산업의 특성

- ① 정밀화학 산업의 한 분야로 고도의 기술이 요구되는 기술집약적 업종입니다. 그러나 다른 한편으로는 범용 접착제의 경우 제조공정이 단순해 모방이 쉽고, 소규모설비로 생산이 가능한 बै치(Batch) 방식이어서 업체간 경쟁이 치열합니다.
- ② 관련산업이 특정되어 있지 않고 광범위합니다. 이는 접착제의 용도가 금속, 플라스틱, 고무, 목재, 섬유, 세라믹 등의 접합은 물론 생체용, 치과용 등과 같이 다양하기 때문입니다. 그러나 국내에서는 접착제 총 생산의 약 40% 정도가 직·간접적으로 건축 용도로 사용되고 있어 건설업의 경기동향과 밀접한 관계가 있습니다.
- ③ 전기, 전자, 자동차 등과 같은 조립산업의 발전에 크게 기여하고 있습니다. 즉, 접착제에 의한 접합방식은 면접착방식으로 종래의 용접, 리베트 등에 의한 선접합방식보다 접합범위가 넓고 접합방식이 다양하여 조립공정의 자동화 및 표준화는 물론 제품의 소형화, 경량화 및 패션화에도 매우 유리해 조립산업의 발전에 기여하고 있습니다.
- ④ 제품과 원재료의 종류가 매우 다양해 제품의 표준화가 어려우며, 대부분의 업체가다품종 소량생산과 주문생산의 형태를 취하고 있습니다.
- ⑤ 중소기업이 높은 비중을 차지하고 있는 중소기업형 업종입니다.
- ⑥ 총생산의 약 80%가 국내시장에 판매되는 내수업종입니다.
- ⑦ 접착제뿐만 아니라 계면활성제, 잉크, 안료, 페인트, 바인더, 테이프 등 여타 제품을 함께 생산하는 겸업 업체가 많은 편입니다.
- ⑧ 비교적 짧은 라이프사이클, 계속되는 피착제(접착의 대상물)의 개발 및 생산공정의 다양화 등으로 끊임없는 연구개발이 절실히 요구됩니다. 그러나 거의 대부분의 업체들이 영세성을 면치 못하고 있어 고기능접착제보다는 높은 기술수준을 요하지 않는 범용접착제를 생산하는데 머무르고 있고, 국내시장 규모에 비해 한 종류의 접착제개발에 자금 및 시간이 많이 소요되기 때문에 선진국과의 기술제휴를 선호하는 경향이 있습니다.

(2) 산업의 성장성

다수의 영세업체들로 이루어진 공급자 시장이 수요산업의 환경 변화와 그로 인한 새로운 기능의 접착제에 대한 필요와 수요 증대로 재편될 전망입니다. 접착제가 최종소비재라기 보다는 최종 제품의 조립 및 접합을 위한 중간재이므로 접착제 산업의 전망을 위해서는 수요 산업의 변화가 예측되어야 하고 그러한 변화에 부응하는 접착제가 개발, 공급되어야 합니다.

따라서 최근의 환경변화 추세, 즉 다양한 기능의 요구, 신소재의 출현 및 복합 재료화, 생산자동화의 가속, 환경 무해화 등에 대응하기 위해서는 이를 경쟁업체보다 먼저 인지해서 제품화할 수 있는 능력이 요구되는데, 이는 곧 시장에 대한 정보 수집능력과 기술의 발전방향에 대한 예측력, 새로운 개념을 상품화할 수 있는 기술력 등을 의미하고, 결국 이 모든 조건에 부합할 수 있는 업체들은 다양한 거래처와 유통망을 보유하고 우수한 기술개발 능력이 있는 시장의 선도업체들이라고 할 수 있습니다. 이러한 관점에서 영세 기업들의 낙후된 기술력과 영업력으로 새로운 변화에 신속히 대응하는 것이 더욱 어려울 것으로 예상되어 이들의 퇴출이 가속될 것으로 전망됩니다.

반면에 선진 외국회사들은 우수한 기술력과 전세계 유통망을 활용한 정보 수집력을 기초로 고기능 무공해 제품을 비롯한 고부가가치 제품의 국내 시장 진입을 위해 공세를 강화할 것이며, 유통망의 구축과 소비자인지도 제고에 소요되는 시간을 단축하기 위하여 국내 중소 접착제 업체들에 대한 매입 추진도 더욱 활발히 시도될 것으로 예상됩니다.

(3) 경기변동의 특성

접착제가 거의 모든 산업의 중간재로 투입되어 다양한 소재를 접합하기 때문에 일반 경기변동의 폭과 상당히 큰 상관관계를 맺고 있습니다. 전체적으로는 건설업종과 직·간접적으로 연관되는 용도가 약 40%를 차지하여 그 영향이 비교적 있는 편이나 건설용의 약 50%는 가정 및 사무공간의 인테리어 작업용이기 때문에 건설 이외의 산업이 호조를 보일 경우 건설산업 불황의 타격을 상당 부분 흡수하므로 전반적으로는 국내의 GDP 성장 추세에서 크게 이탈하지 않는 경향이 있습니다.

계절적으로는 봄, 가을이 여름과 겨울에 비해 성수기에 해당되는데 건설업종의 영향이 상대적으로 크기 때문에 공사가 많고, 이사철이어서 인테리어 및 가구, 가전제품 등에 대한 파급 수요가 많은 봄, 가을에 접착제의 판매도 호조를 나타내는 현상이 있습니다. 따라서, 봄, 가을의 매출이 여름과 겨울에 비해 약 20% 많은 편입니다.

소수의 범용 제품을 제외하면 수백종의 접착제 가운데 대다수의 접착제들은 동일한 소재를 접합하는 경우에도 새로운 작업 방식이나 설비가 도입되면 화학적 또는 물리적 물성도 바뀌어야 하기 때문에 라이프사이클이 짧은 편입니다. 그 외에도 동일 업종의 여러 업체에서 같은 소재를 접착하는 경우에도 각 업체의 작업 조건이 조금이라도 상이하면 접착제 또한 미세한 차이라도 반영하여 개발, 적용되어야 하기 때문에 많은 종류(Grade)를 보유해야 합니다. 따라서 소수의 접착제를 보유하는 업체도 매출이 증가하고 거래처의 수가 증가할 때마다 각 수요처의 특성에 정확하게 부합하는 접착제를 개발해야 하기 때문에 제품 수가 크게 증가하고, 그에 따라 원료의 종류도 급증하는 경향을 보이게 됩니다. 접착제 산업의 이러한 특성이 연속생산을 거부하고 다품종 소량생산 방식을 낳게 하는 주 요인입니다.

(4) 경쟁요소

(가) 경쟁형태 : 완전경쟁 시장

이미 살펴본 바와 같이 공식적으로 집계된 업체만 2020년 현재 170개이며, 집계에 누락된 업체들도 최소 50여개, 많게는 100여개로 업계에서는 추산할 정도로 시장규모에 비해 경쟁업체 수는 완전경쟁의 양상을 보입니다.

(나) 진입의 난이도

다품종 소량 생산의 बै치(Batch) 생산 방식에 의존하기 때문에 적은 자본으로 쉽게 진입할 수 있고, 따라서 제조기술의 모방도 매우 용이합니다. 또한 사용하는 접착제의 종류가 수백종에 달하므로 가내수공업의 형태로 소수의 제품만을 생산하여 소량판매하는 업체도 적지 않습니다. 즉, 거의 모든 산업에 걸쳐있는 수많은 수요업체 중 1,2개의 수요업체만을 대상으로 한 소규모 운영이 가능하기 때문에 진입과 진출 장벽은 거의 없는 편입니다.

나. 회사의 현황

(1) 영업개황 및 사업부문의 구분

(가) 영업개황

판매경로

유형	품 목	구 분	판매경로
제품 및 상품	접착제 및 상품	수출	회사 → 국외 소비자
			회사 → 국내 수출상 → 국외소비자
		국내	회사 → 직납 (제조업체)
			회사 → 대형매장(할인점) → 소비자
			회사 → 오픈티에스(주) 영업소 → 도소매상 → 소비자

판매방법 및 조건

구 분		대금회수조건	부대비용 부담방법 (운송비 등)	비고
내수	오픈티에스(주) 영업소	월마감 30일 후 60일어음 또는 현금	영업소 도착도	부실채권회수 비용 오픈티에스(주) 부담
	직영 판매	월마감 30일 후 어음 또는 현금	거래선 도착도	-
수출	해외소비자	L/C 또는 T/T	FOB 또는 CIF	-
	국내 수출상	출고전 현금	국내 거래선 도착도 또는 FOB	-

판매전략

인지도 높은 "오픈본드" 브랜드와 오픈티에스(주) 전국영업소, 기업대상 판매조직 등 강력한 영업망을 보다 더 강화하고 있습니다. 자사제품 외에도 포장재 및 접착제 관련 공구 등을 개발하여 주문자상표방식으로 판매할 수 있는 취급품목을 늘려 적극적으로 상품화 하고 있습니다.

(나) 공시대상 사업부문의 구분

당사 및 종속회사의 사업부문별 현황을 요약하면 아래와 같습니다.

구분	주요재화 및 용역	회사
----	-----------	----

접착제, 기타 화학제품 제조 및 판매	초산비닐수지에멀전 접착제, 핫멜트접착제, 싺란트, 기타 접착제 관련품목 등	(주)오공 오공티에스(주) (주)삼성테이프
----------------------	---	-------------------------------

(2) 시장점유율

광의의 접착제 중 섬유, 접착제, 페인트 등의 원료로 투입되는 제품군을 제외하면 연간 약 74만톤이 실질적인 접착제로 분류될 수 있고, 이 중 초산비닐수지계 에멀전 접착제는 약 4.5만톤으로 전체 시장의 6.0%를 차지하는 것으로 추정됩니다.

위 생산량을 기초로 초산비닐수지 에멀전 접착제만을 고려하면, 당사가 이 시장에서 차지하는 점유율은 약 34%로 업계 1위를 차지하고 있다고 추정됩니다. 초산비닐수지 에멀전 접착제는 60~70%가 목재용으로 사용되고 20~30%는 지가공용을 비롯 벽지 및 PVC 타일 시공 등에 사용되어 건축용 시장과 밀접한 관련이 있으며, 전기, 전자, 컨테이너 등 산업용으로도 일부 사용됩니다.

* 초산비닐수지 에멀전 접착제에 사용된 자료

-(주)화학경제연구원 통계자료 참조

(3) 시장의 특성

당사의 주력 제품인 초산비닐수지 에멀전 접착제는 인체에 무해한 수성 접착제로 나무, 종이, 섬유 접착용으로 광범위하게 사용되기 때문에 일반 목가공 및 인테리어 작업용으로 판매됩니다. 따라서 대형 가구업체들의 대부분이 당사의 거래처이나, 그보다 더 큰 시장은 당사의 판매 종속회사인 오공티에스(주)를 통해 불특정 다수의 인테리어 업체를 대상으로 한 일반 소비자 시장이라고 할 수 있으며, 당사는 800g 포장단위로 연간 약 600~800만개를 판매하고 있습니다. 800g 포장단위로 유통되는 소비자시장에서 당사의 점유율은 약 80%로 추정될 만큼 독보적이기 때문에 당사가 시장가격을 주도하면서 중소 경쟁업체들에 비해 약 20~30% 비싼 가격에 판매할 수 있어 당사 매출의 상당 부분은 물론 순이익을 이 시장에서 획득하고 있습니다.

그밖에 합성고무 접착제를 비롯한 기타 제품 또한 초산비닐수지 에멀전 접착제와 마찬가지로 다양한 산업의 수요업체 및 일반 소비자 시장에 판매하고 있으나, 초산비닐수지 에멀전 접착제 시장에서의 지위는 누리지 못하고 4~5개 선두업체들과 독과점 시장을 형성하고 있기 때문에, 상대적으로 가격경쟁이 치열한 상황입니다.

당사는 이마트, 홈플러스, 롯데마트, 다이소, 쿠팡 등과 같은 주요 대형 할인점에 제품을 공급하고 있는데, 접착제 시장에서의 DIY(Do-it-yourself) 시장 규모가 장기적인 관점에서 선진국에서와 같이 성장할 것으로 예상되므로 판매 활동을 강화하고 있습니다.

(4) 신규사업 등의 내용 및 전망

접착제는 원가 비중은 크지 않으나 거의 모든 산업분야에서 사용되는 필수적인 소재이며 전통적인 저부가가치 접착제부터 고기능성 접착제까지 제품의 종류 및 기술적 특성이 광범위한 분야입니다. 당사는 건축, 목가공, 포장 등 기존 산업위주의 수요처를 전자, 기계, 신소재 등 첨단 산업 분야로 확대하기 위해 연구소를 중심으로 지속적인 연구개발에 주력하고 있습니다.

니다.

접착제를 비롯한 정밀화학 분야는 연구개발에 많은 시간과 노력이 필요할 뿐 아니라 좁은 내수시장과 원료조달의 문제점 등 신제품개발에 많은 어려움이 수반됩니다. 이러한 어려움을 극복하기 위해 당사는 정부추진 과제의 수행과 접착학회, 대학과의 산학협력을 적극 활용하여 연구개발의 효율성을 증대시키고 있습니다.

(5) 조직도

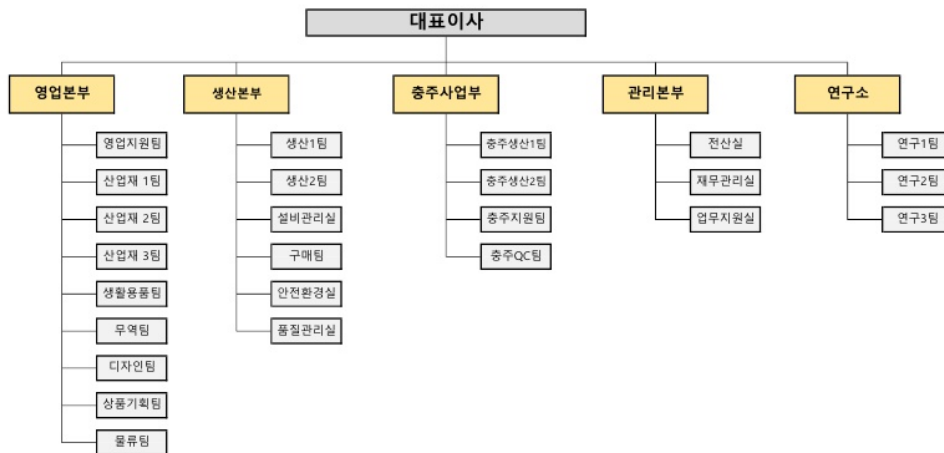

2. 주주총회 목적사항별 기재사항

□ 재무제표의 승인

가. 해당 사업연도의 영업상황의 개요

'Ⅲ 경영참고사항, 1. 사업의 개요, 나. 회사의 현황, (1) 영업개황' 참조

나. 해당 사업연도의 재무상태표 · 포괄손익계산서 · 이익잉여금처분계산서(안)

※ 아래 재무제표는 감사전 연결 · 별도 재무제표이며, 외부감사인의 감사 결과에 따라 변경될 수 있습니다. 외부감사인의 감사의견을 포함한 최종 재무제표는 주주총회 1주전 전자공시시스템 (<http://dart.fss.or.kr>)에 공시예정인 당사의 연결 · 별도 감사보고서를 참조하시기 바랍니다.

연결재무상태표

제 50 기 2023년 12월 31일 현재

제 49 기 2022년 12월 31일 현재

주식회사 오공과 그 종속기업

(단위 : 원)

과 목	제 50(당) 기말	제 49(전) 기말
자 산		
I. 유동자산	73,114,147,471	72,523,063,676
(1) 현금및현금성자산	17,188,896,187	17,526,342,603
(2) 매출채권및기타채권	19,819,294,989	19,616,036,100
(3) 유동금융자산	18,400,013,146	14,163,165,751
(4) 기타유동자산	517,483,427	644,226,890
(5) 재고자산	17,188,459,722	20,573,292,332
II. 비유동자산	66,411,934,988	64,253,375,665
(1) 장기매출채권및기타채권	472,069,866	108,705,420
(2) 비유동금융자산	2,039,960,000	76,140,000
(3) 당기손익-공정가치금융자산	189,527,699	147,842,553
(4) 유형자산	60,221,894,862	59,831,859,905
(5) 무형자산	2,167,043,381	2,167,043,381
(6) 이연법인세자산	1,321,439,180	1,921,784,406
자 산 총 계	139,526,082,459	136,776,439,341
부 채		
I. 유동부채	21,709,228,616	24,660,107,585
(1) 매입채무및기타채무	16,492,211,130	18,063,152,680
(2) 단기차입금	3,500,000,000	5,100,000,000
(3) 당기법인세부채	794,559,604	353,913,564
(4) 기타유동부채	922,457,882	1,143,041,341
II. 비유동부채	6,456,989,902	8,303,425,888
(1) 장기차입금	1,000,000,000	3,500,000,000
(2) 퇴직급여채무	1,961,957,137	1,272,697,277
(3) 이연법인세부채	3,324,211,561	3,397,477,133
(4) 기타비유동부채	170,821,204	133,251,478
부 채 총 계	28,166,218,518	32,963,533,473
자 본		
I. 지배기업소유주지분	110,443,085,458	102,972,767,691
(1) 자본금	8,470,987,000	8,470,987,000
(2) 자본잉여금	13,655,642,518	13,655,642,518
(3) 자본조정	(3,503,528,849)	(3,503,528,849)
(4) 이익잉여금	91,819,984,789	84,349,667,022
II. 비지배지분	916,778,483	840,138,177
자 본 총 계	111,359,863,941	103,812,905,868
부 채 와 자 본 총 계	139,526,082,459	136,776,439,341

연결포괄손익계산서

제 50 기 2023년 1월 1일부터 2023년 12월 31일까지

제 49 기 2022년 1월 1일부터 2022년 12월 31일까지

주식회사 오공과 그 종속기업

(단위 : 원)

과 목	제 50(당) 기	제 49(전) 기
I. 매출액	158,428,134,529	170,423,569,561
II. 매출원가	(129,153,274,928)	(141,586,733,717)
III. 매출총이익	29,274,859,601	28,836,835,844
IV. 판매비와관리비	(19,095,176,323)	(20,229,150,763)
V. 영업이익	10,179,683,278	8,607,685,081
VI. 기타수익	394,710,057	446,569,487
VII. 기타비용	(341,298,660)	(454,479,018)
VIII. 금융수익	1,039,932,038	508,958,553
IX. 금융비용	(265,157,262)	(365,732,809)
X. 법인세비용차감전순이익	11,007,869,451	8,743,001,294
XI. 법인세비용	(2,040,691,837)	(1,199,017,379)
XII. 당기순이익	8,967,177,614	7,543,983,915
지배기업소유주지분	8,883,445,037	7,477,451,084
비지배지분	83,732,577	66,532,831
XIII. 기타포괄손익	(573,120,841)	867,856,308
당기손익으로 재분류되지 않는 기타포괄손익		
순확정급여부채의 재측정요소	(724,896,900)	1,109,141,326
당기손익으로 재분류되지 않는 항목의 법인세	151,776,059	(241,285,018)
XIV. 총포괄이익	8,394,056,773	8,411,840,223
지배기업소유주지분	8,317,416,467	8,334,260,037
비지배지분	76,640,306	77,580,186
XV. 주당이익		
지배주주지분 기본주당순이익	524	441
지배주주지분 희석주당순이익	524	441

재무상태표

제 50 기 2023년 12월 31일 현재

제 49 기 2022년 12월 31일 현재

주식회사 오공

(단위 : 원)

과 목	제 50(당) 기	제 49(전) 기
자 산		
I. 유 동 자 산	26,666,499,864	27,089,639,811
(1) 현금및현금성자산	4,975,372,539	5,879,637,707
(2) 매출채권 및 기타채권	7,846,511,327	8,437,646,969
(3) 유동금융자산	7,104,443,282	4,045,758,490
(4) 기타유동자산	160,891,974	178,055,706
(5) 재 고 자 산	6,579,280,742	8,548,540,939
II. 비유동자산	67,046,820,947	66,541,033,782
(1) 장기매출채권 및 기타채권	36,418,385	34,715,797
(2) 종속기업투자	18,014,003,560	18,014,003,560
(3) 비유동금융자산	39,960,000	76,140,000
(4) 당기손익-공정가치금융자산	98,681,509	123,987,496
(5) 투자부동산	11,559,074,517	11,623,607,335
(6)유 형 자 산	37,171,954,976	36,541,851,594
(7) 무 형 자 산	126,728,000	126,728,000
자 산 총 계	93,713,320,811	93,630,673,593
부 채		
I. 유 동 부 채	10,656,821,937	11,072,942,634
(1) 매입채무 및 기타채무	6,836,270,823	7,411,060,838
(2) 단기차입금	3,000,000,000	3,000,000,000
(3) 당기법인세부채	469,417,389	246,909,217
(4) 기타유동부채	351,133,725	414,972,579
II. 비유동부채	4,114,284,187	5,942,546,652
(1) 장기차입금	-	2,000,000,000
(2) 순확정급여부채	321,400,781	63,637,005
(3) 이연법인세부채	3,470,103,459	3,555,567,052
(4) 기타비유동부채	322,779,947	323,342,595
부 채 총 계	14,771,106,124	17,015,489,286
자 본		
I. 자 본 금	8,470,987,000	8,470,987,000
II. 자본잉여금	13,655,642,518	13,655,642,518
III. 이익잉여금	56,815,585,169	54,488,554,789
자 본 총 계	78,942,214,687	76,615,184,307
부 채 와 자 본 총 계	93,713,320,811	93,630,673,593

포괄손익계산서

제 50 기 2023년 1월 1일부터 2023년 12월 31일까지

제 49 기 2022년 1월 1일부터 2022년 12월 31일까지

주식회사 오공

(단위 : 원)

과 목	제 50(당) 기	제 49(전) 기
I. 매출액	56,940,051,814	65,425,477,770
II. 매출원가	(46,527,247,909)	(55,435,177,682)
III. 매출총이익	10,412,803,905	9,990,300,088
IV. 판매비와관리비	(7,221,387,811)	(8,039,422,153)
V. 영업이익	3,191,416,094	1,950,877,935
VI. 기타수익	897,405,288	843,840,955
VII. 기타비용	(46,320,819)	(15,962,695)
VIII. 금융수익	328,098,586	160,965,675
IX. 금융비용	(122,812,791)	(184,595,498)
X. 법인세비용차감전순이익	4,247,786,358	2,755,126,372
XI. 법인세비용	(773,144,804)	(345,826,882)
XII. 당기순이익	3,474,641,554	2,409,299,490
XIII. 기타포괄손익	(300,512,474)	442,540,625
후속적으로 당기손익으로 재분류되지 않는 포괄손익		
순확정급여부채의 재측정요소	(379,960,202)	566,897,655
당기손익으로 재분류되지 않는 항목의 법인세	79,447,728	(124,357,030)
XIV. 총포괄이익	3,174,129,080	2,851,840,115
XV. 주당이익		
기본주당이익	205	142

이익잉여금처분계산서

제 50(당) 기	2023년 01월 01일 부터	제 49(전) 기	2022년 01월 01일 부터
	2023년 12월 31일 까지		2022년 12월 31일 까지
처분예정일	2024년 03월 26일	처분확정일	2023년 03월 28일

주식회사 오공

(단위 : 원)

과 목	제 50(당) 기		제 49(전) 기	
I. 미처분이익잉여금		50,595,928,812		48,353,898,432
1. 전기이월미처분이익잉여금	47,421,799,732		45,502,058,317	
2. 순확정급여부채의 재측정요소	(300,512,474)		442,540,625	
3. 당기순이익	3,474,641,554		2,409,299,490	
II. 이익잉여금처분액		932,098,700		932,098,700
1. 이익준비금	85,000,000		85,000,000	
2. 배 당 금	847,098,700		847,098,700	
III. 차기이월미처분이익잉여금		49,663,830,112		47,421,799,732

- 최근 2사업연도의 배당에 관한 사항
이익잉여금처분계산서를 참조하시기 바랍니다.

□ 이사의 선임

가. 후보자의 성명·생년월일·추천인·최대주주와의 관계·사외이사후보자 등 여부

후보자성명	생년월일	사외이사 후보자여부	감사위원회 위원인 이사 분리선출 여부	최대주주와의 관계	추천인
김병로	1970.02.13	사내이사	해당사항 없음	특수관계인	이사회
총 (1) 명					

나. 후보자의 주된직업·세부경력·해당법인과의 최근3년간 거래내역

후보자성명	주된직업	세부경력		해당법인과의 최근3년간 거래내역
		기간	내용	
김병로	(주)오공 임원	1992년	육군사관학교 전자과 졸업	해당사항 없음.
		2008년	아주대학교 정보통신대학원 석사 졸업	
		2020년	대한민국 육군 대령 전역	
		2020년~現	(주)오공	

다. 후보자의 체납사실 여부·부실기업 경영진 여부·법령상 결격 사유 유무

후보자성명	체납사실 여부	부실기업 경영진 여부	법령상 결격 사유 유무
김병로	해당사실 없음	해당사항 없음	해당사항 없음

라. 후보자의 직무수행계획(사외이사 선임의 경우에 한함)

해당사항 없음.

마. 후보자에 대한 이사회 추천 사유

- 후보자는 회사가 영위하는 사업에 대한 전문적인 지식과 폭넓은 경험을 바탕으로 회사의 사업전략에 대한 의사결정을 내리고 실행하는데 큰 기여를 할 것으로 판단되어 추천하였습니다.

확인서

확 인 서

후보자 본인은 본 서류에 기재한 증권의 발행 및 공시 등에 관한 규정 제3-15조 제3항 제3호 가목부터 마목까지의 사항이 사실과 일치함을 확인합니다.

2024년 3월 11일

김 병 로 

□ 감사의 선임

<감사후보자가 예정되어 있는 경우>

가. 후보자의 성명 · 생년월일 · 추천인 · 최대주주와의 관계

후보자성명	생년월일	최대주주와의 관계	추천인
김상준	1960.09.18	-	이사회
총 (1) 명			

나. 후보자의 주된직업 · 세부경력 · 해당법인과의 최근3년간 거래내역

후보자성명	주된직업	세부경력		해당법인과의 최근3년간 거래내역
		기간	내용	
김상준	공인회계사	1984년	고려대학교 경영학과 졸업	해당사항 없음.
		1986년	고려대학교 대학원 졸업	
		1996년~1999년	산업자원부	
		1999년~現	법무법인 총정	

다. 후보자의 체납사실 여부 · 부실기업 경영진 여부 · 법령상 결격 사유 유무

후보자성명	체납사실 여부	부실기업 경영진 여부	법령상 결격 사유 유무
김상준	해당사실 없음	해당사항 없음	해당사항 없음

라. 후보자에 대한 이사회 추천 사유

- 후보자는 당사의 최대주주와 특수관계인에 해당하지 아니하며, 폭 넓은 전문지식과 오랜 경험을 바탕으로 당사 업무에 대한 전문적 의견제시가 가능하고 내부 건전성에 대한 핵심적인 역할을 수행한 바 이에 재선임을 하고자 합니다.

확 인 서

후보자 본인은 본 서류에 기재한 증권의 발행 및 공시 등에 관한 규정 제3-15조 제3항 제3호 가목, 다목, 라 목까지의 사항이 사실과 일치함을 확인합니다.

2024년 3월 11일

김 상 준  (인)

□ 이사의 보수한도 승인

가. 이사의 수 · 보수총액 내지 최고 한도액

(당 기)

이사의 수 (사외이사수)	4(1)
보수총액 또는 최고한도액	2,000,000,000

(전 기)

이사의 수 (사외이사수)	4(1)
실제 지급된 보수총액	361,523,480
최고한도액	2,000,000,000

□ 감사의 보수한도 승인

가. 감사의 수 · 보수총액 내지 최고 한도액

(당 기)

감사의 수	1
보수총액 또는 최고한도액	100,000,000

(전 기)

감사의 수	1
실제 지급된 보수총액	16,800,000
최고한도액	100,000,000

IV. 사업보고서 및 감사보고서 첨부

가. 제출 개요

제출(예정)일	사업보고서 등 통지 등 방식
2024년 03월 18일	1주전 회사 홈페이지 게재

나. 사업보고서 및 감사보고서 첨부

※ 참고사항

※ 전자투표에 관한 사항

우리회사는 상법 제368조4에 따른 전자투표제도를 이번 주주총회에서도 활용하기로 하였고, 이 제도의 관리업무를 삼성증권에 위탁하였습니다. 주주님들께서는 아래에서 정한 방법에 따라 주주총회에 참석하지 아니하고 전자투표방식으로 의결권을 행사하실 수 있습니다.

가. 전자투표관리시스템

- 인터넷 주소 : <https://vote.samsungpop.com>

나. 전자투표 행사기간 : 2024년03월 16일 09시 ~ 2024년03월 25일 17시

- 시작일인 16일은 09시부터 전자투표 시스템 접속이 가능하며,

그 이후 기간 중에는 24시간 접속이 가능합니다.

단, 마지막 날인 25일은 오후 5시까지만 투표하실 수 있습니다.

다. 인증서를 이용하여 시스템에서 주주 본인 확인 후 의안별 전자투표 행사

- 본인 인증 방법은 공동인증(구 공인인증), 카카오페이, 휴대폰인증(PASS)을 통해 주주본인을 확인후 의안별로 의결권행사
- 구체적인 전자투표 방법은 삼성증권 홈페이지(<https://vote.samsungpop.com>)
 - ▷ 메뉴 ▷ 전자투표 체험 메뉴에 게시된 동영상을 통해 확인하실 수 있습니다.

※ 당사는 2024년 3월 26일(화) 오전 10시 30분 주주총회 개최를 결정하였습니다. 따라서 주주총회 집중일 개최사유 신고 의무가 없습니다.