

목 차

주주총회소집공고.....	1
주주총회 소집공고.....	2
I. 사외이사 등의 활동내역과 보수에 관한 사항	4
1. 사외이사 등의 활동내역	4
가. 이사회 출석률 및 이사회 의안에 대한 찬반여부	4
나. 이사회내 위원회에서 사외이사 등의 활동내역	4
2. 사외이사 등의 보수현황	4
II. 최대주주등과의 거래내역에 관한 사항	5
1. 단일 거래규모가 일정규모이상인 거래.....	5
2. 해당 사업연도중에 특정인과 해당 거래를 포함한 거래총액이 일정규모이상인 거래	5
III. 경영참고사항	6
1. 사업의 개요.....	6
가. 업계의 현황	6
나. 회사의 현황	8
2. 주주총회 목적사항별 기재사항	10
<input type="checkbox"/> 재무제표의 승인.....	10
<input type="checkbox"/> 이사의 선임.....	21
<input type="checkbox"/> 이사의 보수한도 승인.....	25
<input type="checkbox"/> 감사의 보수한도 승인.....	25
IV. 사업보고서 및 감사보고서 첨부	26
가. 제출 개요.....	26
나. 사업보고서 및 감사보고서 첨부	26
※ 참고사항.....	27

주주총회소집공고

2023년 3월 13일

회 사 명 : (주)오공
대 표 이 사 : 김윤정
본 점 소 재 지 : 인천광역시 함박외로 341
(전 화) 032-822-5050
(홈페이지)<http://www.okong.com>

작 성 책 임 자 : (직 책) 부 장 (성 명) 이 학 주
(전 화) 032-810-2041

주주총회 소집공고

(제49기 정기)

1. 일 시 : 2023년 3월 28일(화) 오전 10시 30분

2. 장 소 : 인천광역시 남동구 함박피로 341(남촌동) 당사 교육장

3. 회의목적사항

1) 보고사항 : 감사보고, 영업보고, 내부회계관리제도 운영실태 보고

2) 결의사항

가. 제1호 의안 : 제49기(2022년 1월 1일 ~ 2022년 12월 31일)

연결 및 별도 재무제표(이익잉여금 처분계산서 포함) 승인의 건

나. 제2호 의안 : 이사 선임의 건

· 제2-1호 의안 : 사내이사 김윤정 선임의 건

· 제2-2호 의안 : 사외이사 이희경 선임의 건

다. 제3호 의안 : 이사 보수 한도 승인의 건

라. 제4호 의안 : 감사 보수 한도 승인의 건

4. 경영참고사항 비치

상법 제542조의4 제3항에 의거하여 경영참고사항을 당사의 본사, 금융위원회, 한국거래소 및 하나은행 증권대행부에 비치하오니 참조하시기 바랍니다.

5. 실질주주의 의결권에 관한 사항

금번 당사의 주주총회에는 주주님이 주주총회에 참석하여 의결권을 직접적으로 행사하시거나, 대리인에 위임하여 의결권을 간접적으로 행사하실 수 있고, 전자투표를 이용하시어 의결권을 행사하실 수 있습니다.

6. 전자투표에 관한 사항

우리회사는 상법 제368조의4에 따른 전자투표제도를 도입하였고, 이 제도의 관리업무를 삼성증권에 위탁하였습니다. 주주님들께서는 아래에서 정한 방법에 따라 주주총회에 참석하지 아니하고 전자투표방식으로 의결권을 행사하실 수 있습니다.

가. 전자투표시스템 인터넷 및 모바일 주소: 「<https://vote.samsungpop.com>」

나. 전자투표 행사기간: 2023년 03월 18일 09시 ~ 2023년 03월 27일 17시

- 시작일인 18일은 09시부터 전자투표 시스템 접속이 가능하며,

그 이후 기간 중에는 24시간 접속이 가능합니다.

단, 마지막 날인 27일은 오후 5시까지만 투표하실 수 있습니다.

다. 본인 인증 방법은 공동인증(구 공인인증), 카카오페이, 휴대폰인증(PASS)를 통해 주주본인을 확인 후 의안별로 의결권행사

7. 주주총회 참석시 준비물

가. 직접행사 : 신분증

나. 대리행사 : 위임장(인감날인), 인감증명서, 대리인의 신분증

I. 사외이사 등의 활동내역과 보수에 관한 사항

1. 사외이사 등의 활동내역

가. 이사회 출석률 및 이사회 의안에 대한 찬반여부

회차	개최일자	의안내용	사외이사 등의 성명
			이희경 (출석률: 75%)
			-
1	2022.01.27	(보고) 내부회계관리제도 운영실태 평가보고의 건	-
2	2022.02.14	① 제48기 결산 재무제표 확정 의 건 ② 현금배당 결의 의 건	찬성
3	2022.03.14	① 정기주주총회 소집에 관한 건 ② 전자투표 도입 승인의 건	찬성
4	2022.04.08	지점폐지에 관한 건	불참
5	2022.04.12	신한은행 일반자금대출 차입의 건	찬성
6	2022.06.09	하나은행 원화지급보증에 관한 건	찬성
7	2022.06.20	한국산업은행 산업운영자금대출 차입의 건	불참
8	2022.09.14	하나은행 기대출 대환차입의 건	찬성
9	2022.12.13	하나은행 구매론 재약정의 건	찬성

나. 이사회내 위원회에서의 사외이사 등의 활동내역

위원회명	구성원	활동내역		
		개최일자	의안내용	가결여부
해당사항 없음				

2. 사외이사 등의 보수현황

(단위 : 원)

구분	인원수	주총승인금액	지급총액	1인당 평균 지급액	비고
사외이사	1	2,000,000,000	17,170,000	17,170,000	-

II. 최대주주등과의 거래내역에 관한 사항

1. 단일 거래규모가 일정규모이상인 거래

(단위 : 억원)

거래종류	거래상대방 (회사와의 관계)	거래기간	거래금액	비율(%)
해당사항 없음				

2. 해당 사업연도중에 특정인과 해당 거래를 포함한 거래총액이 일정 규모이상인 거래

(단위 : 백만원)

거래상대방 (회사와의 관계)	거래종류	거래기간	거래금액	비율(%)
오공티에스(주) (종속회사)	매출, 매입 등	2022.01.01 ~ 12.31	25,145	38.4
(주)삼성테이프 (종속회사)	매출, 매입 등	2022.01.01 ~ 12.31	3,277	5.0

※ 상기 비율은 2022년도 별도재무제표 매출액 기준 대비 비율입니다.

III. 경영참고사항

1. 사업의 개요

가. 업계의 현황

(1) 산업의 특성

- ① 정밀화학 산업의 한 분야로 고도의 기술이 요구되는 기술집약적 업종입니다. 그러나 다른 한편으로는 범용 접착제의 경우 제조공정이 단순해 모방이 쉽고, 소규모설비로 생산이 가능한 बै치(Batch) 방식이어서 업체간 경쟁이 치열합니다.
- ② 관련산업이 특정되어 있지 않고 광범위합니다. 이는 접착제의 용도가 금속, 플라스틱, 고무, 목재, 섬유, 세라믹 등의 접합은 물론 생체용, 치과용 등과 같이 다양하기 때문입니다. 그러나 국내에서는 접착제 총 생산의 약 40% 정도가 직·간접적으로 건축 용도로 사용되고 있어 건설업의 경기동향과 밀접한 관계가 있습니다.
- ③ 전기, 전자, 자동차 등과 같은 조립산업의 발전에 크게 기여하고 있습니다. 즉, 접착제에 의한 접합방식은 면접착방식으로 종래의 용접, 리베트 등에 의한 선접합방식보다 접합범위가 넓고 접합방식이 다양하여 조립공정의 자동화 및 표준화는 물론 제품의 소형화, 경량화 및 패션화에도 매우 유리해 조립산업의 발전에 기여하고 있습니다.
- ④ 제품과 원재료의 종류가 매우 다양해 제품의 표준화가 어려우며, 대부분의 업체가다품종 소량생산과 주문생산의 형태를 취하고 있습니다.
- ⑤ 중소기업이 높은 비중을 차지하고 있는 중소기업형 업종입니다.
- ⑥ 총생산의 약 80%가 국내시장에 판매되는 내수업종입니다.
- ⑦ 접착제뿐만 아니라 계면활성제, 잉크, 안료, 페인트, 바인더, 테이프 등 여타 제품을 함께 생산하는 겸업 업체가 많은 편입니다.
- ⑧ 비교적 짧은 라이프사이클, 계속되는 피착제(접착의 대상물)의 개발 및 생산공정의 다양화 등으로 끊임없는 연구개발이 절실히 요구됩니다. 그러나 거의 대부분의 업체들이 영세성을 면치 못하고 있어 고기능접착제보다는 높은 기술수준을 요하지 않는 범용접착제를 생산하는데 머무르고 있고, 국내시장 규모에 비해 한 종류의 접착제개발에 자금 및 시간이 많이 소요되기 때문에 선진국과의 기술제휴를 선호하는 경향이 있습니다.

(2) 산업의 성장성

다수의 영세업체들로 이루어진 공급자 시장이 수요산업의 환경 변화와 그로 인한 새로운 기능의 접착제에 대한 필요와 수요 증대로 재편될 전망이다. 접착제가 최종소비재라기 보다는 최종 제품의 조립 및 접합을 위한 중간재이므로 접착제 산업의 전망을 위해서는 수요 산업의 변화가 예측되어야 하고 그러한 변화에 부응하는 접착제가 개발, 공급되어야 합니다.

따라서 최근의 환경변화 추세, 즉 다양한 기능의 요구, 신소재의 출현 및 복합 재료화, 생산자동화의 가속, 환경 무해화 등에 대응하기 위해서는 이를 경쟁업체보다 먼저 인지해서 제품화할 수 있는 능력이 요구되는데, 이는 곧 시장에 대한 정보 수집능력과 기술의 발전방향에 대한 예측력, 새로운 개념을 상품화할 수 있는 기술력 등을 의미하고, 결국 이 모든 조건에 부합할 수 있는 업체들은 다양한 거래처와 유통망을 보유하고 우수한 기술개발 능력이 있는 시장의 선도업체들이라고 할 수 있습니다. 이러한 관점에서 영세 기업들의 낙후된 기술력과 영업력으로 새로운 변화에 신속히 대응하는 것이 더욱 어려울 것으로 예상되어 이들의 퇴출이 가속될 것으로 전망됩니다.

반면에 선진 외국회사들은 우수한 기술력과 전세계 유통망을 활용한 정보 수집력을 기초로 고기능 무공해 제품을 비롯한 고부가가치 제품의 국내 시장 진입을 위해 공세를 강화할 것이며, 유통망의 구축과 소비자인지도 제고에 소요되는 시간을 단축하기 위하여 국내 중소 접착제 업체들에 대한 매입 추진도 더욱 활발히 시도될 것으로 예상됩니다.

(3) 경기변동의 특성

접착제가 거의 모든 산업의 중간재로 투입되어 다양한 소재를 접합하기 때문에 일반 경기변동의 폭과 상당히 큰 상관관계를 맺고 있습니다. 전체적으로는 건설업종과 직·간접적으로 연관되는 용도가 약 40%를 차지하여 그 영향이 비교적 있는 편이나 건설용의 약 50%는 가정 및 사무공간의 인테리어 작업용이기 때문에 건설 이외의 산업이호조를 보일 경우 건설산업 불황의 타격을 상당 부분 흡수하므로 전반적으로는 국내의 GDP 성장 추세에서 크게 이탈하지 않는 경향이 있습니다.

계절적으로는 봄, 가을이 여름과 겨울에 비해 성수기에 해당되는데 건설업종의 영향이 상대적으로 크기 때문에 공사가 많고, 이사철이어서 인테리어 및 가구, 가전제품 등에 대한 파급 수요가 많은 봄, 가을에 접착제의 판매도 호조를 나타내는 현상이 있습니다. 따라서, 봄, 가을의 매출이 여름과 겨울에 비해 약 20% 많은 편입니다.

소수의 범용 제품을 제외하면 수백종의 접착제 가운데 대다수의 접착제들은 동일한 소재를 접합하는 경우에도 새로운 작업 방식이나 설비가 도입되면 화학적 또는 물리적 물성도 바뀌어야 하기 때문에 라이프사이클이 짧은 편입니다. 그 외에도 동일 업종의 여러 업체에서 같은 소재를 접착하는 경우에도 각 업체의 작업 조건이 조금이라도 상이하면 접착제 또한 미세한 차이라도 반영하여 개발, 적용되어야 하기 때문에 많은 종류(Grade)를 보유해야 합니다. 따라서 소수의 접착제를 보유하는 업체도 매출이 증가하고 거래처의 수가 증가할 때마다 각 수요처의 특성에 정확하게 부합하는 접착제를 개발해야 하기 때문에 제품 수가 크게 증가하고, 그에 따라 원료의 종류도 급증하는 경향을 보이게 됩니다. 접착제 산업의 이러한 특성이 연속생산을 거부하고 다품종 소량생산 방식을 낳게 하는 주 요인입니다.

(4) 경쟁요소

(가) 경쟁형태 : 완전경쟁 시장

이미 살펴본 바와 같이 공식적으로 집계된 업체만 2020년 현재 170개이며, 집계에 누락된 업체들도 최소 50여개, 많게는 100여개로 업계에서는 추산할 정도로 시장규모에 비해 경쟁업체 수는 완전경쟁의 양상을 보입니다.

(나) 진입의 난이도

다품종 소량 생산의 बै치(Batch) 생산 방식에 의존하기 때문에 적은 자본으로 쉽게 진입할 수 있고, 따라서 제조기술의 모방도 매우 용이합니다. 또한 사용하는 접착제의 종류가 수백종에 달하므로 가내수공업의 형태로 소수의 제품만을 생산하여 소량판매하는 업체도 적지 않습니다. 즉, 거의 모든 산업에 걸쳐있는 수많은 수요업체 중 1,2개의 수요업체만을 대상으로 한 소규모 운영이 가능하기 때문에 진입과 진출 장벽은 거의 없는 편입니다.

나. 회사의 현황

(1) 영업개황 및 사업부문의 구분

(가) 영업개황

판매경로

유형	품 목	구 분	판매경로
제품 및 상품	접착제 및 상품	수출	회사 → 국외 소비자
			회사 → 국내 수출상 → 국외소비자
		국내	회사 → 직납 (제조업체)
			회사 → 대형매장(할인점) → 소비자
			회사 → 오픈티에스(주) 영업소 → 도소매상 → 소비자

판매방법 및 조건

구 분		대금회수조건	부대비용 부담방법 (운송비 등)	비고
내수	오픈티에스(주) 영업소	월마감 30일 후 60일어음 또는 현금	영업소 도착도	부실채권회수 비용 오픈티에스(주) 부담
	직영 판매	월마감 30일 후 어음 또는 현금	거래선 도착도	-
수출	해외소비자	L/C 또는 T/T	FOB 또는 CIF	-
	국내 수출상	출고전 현금	국내 거래선 도착도 또는 FOB	-

판매전략

인지도 높은 "오픈본드" 브랜드와 오픈티에스(주) 전국영업소, 기업대상 판매조직 등 강력한 영업망을 보다 더 강화하고 있습니다. 자사제품 외에도 포장재 및 접착제 관련 공구 등을 개발하여 주문자상표방식으로 판매할 수 있는 취급품목을 늘려 적극적으로 상품화 하고 있습니다.

(나) 공시대상 사업부문의 구분

당사 및 종속회사의 사업부문별 현황을 요약하면 아래와 같습니다.

구분	주요재화 및 용역	회사
----	-----------	----

접착제, 기타 화학제품 제조 및 판매	초산비닐수지에멀전 접착제, 핫멜트접착제, 싺란트, 기타 접착제 관련품목 등	(주)오공 오공티에스(주) (주)삼성테이프
----------------------	---	-------------------------------

(2) 시장점유율

광의의 접착제 중 섬유, 접착제, 페인트 등의 원료로 투입되는 제품군을 제외하면 연간 약 80만톤이 실질적인 접착제로 분류될 수 있고, 이 중 초산비닐수지계 에멀전 접착제는 약 5.5만톤으로 전체 시장의 6.9%를 차지하는 것으로 추정됩니다.

위 생산량을 기초로 초산비닐수지 에멀전 접착제만을 고려하면, 당사가 이 시장에서 차지하는 점유율은 약 30%로 업계 1위를 차지하고 있다고 추정됩니다. 초산비닐수지 에멀전 접착제는 60~70%가 목재용으로 사용되고 20~30%는 지가공용을 비롯 벽지 및 PVC 타일 시공 등에 사용되어 건축용 시장과 밀접한 관련이 있으며, 전기, 전자, 컨테이너 등 산업용으로도 일부 사용됩니다.

* 초산비닐수지 에멀전 접착제에 사용된 자료

-계면활성제/접착제」 한국계면활성제.접착제공업협동조합 홈페이지 통계자료 참조

(3) 시장의 특성

당사의 주력 제품인 초산비닐수지 에멀전 접착제는 인체에 무해한 수성 접착제로 나무, 종이, 섬유 접착용으로 광범위하게 사용되기 때문에 일반 목가공 및 인테리어 작업용으로 판매됩니다. 따라서 대형 가구업체들의 대부분이 당사의 거래처이나, 그보다 더 큰 시장은 당사의 판매 종속회사인 오공티에스(주)를 통해 불특정 다수의 인테리어 업체를 대상으로 한 일반 소비자 시장이라고 할 수 있으며, 당사는 800g 포장단위로 연간 약 600~800만개를 판매하고 있습니다. 800g 포장단위로 유통되는 소비자시장에서 당사의 점유율은 60~70%로 추정될 만큼 독보적이기 때문에 당사가 시장가격을 주도하면서 군소 경쟁업체들에 비해 약 20~30% 비싼 가격에 판매할 수 있어 당사 매출의 상당 부분은 물론 순이익을 이 시장에서 획득하고 있습니다.

그밖에 합성고무 접착제를 비롯한 기타 제품 또한 초산비닐수지 에멀전 접착제와 마찬가지로 다양한 산업의 수요업체 및 일반 소비자 시장에 판매하고 있으나, 초산비닐수지 에멀전 접착제 시장에서의 독점적 지위는 누리지 못하고 4~5개 선두업체들과 독과점 시장을 형성하고 있기 때문에, 상대적으로 가격경쟁이 치열한 상황입니다.

당사는 이마트, 홈플러스, 롯데마트, 다이소 등과 같은 주요 대형 할인점에 제품을 공급하고 있는데, 접착제 시장에서의 DIY(Do-it-yourself) 시장 규모가 장기적인 관점에서 선진국에 서와 같이 성장할 것으로 예상되므로 판매 활동을 강화하고 있습니다.

(4) 신규사업 등의 내용 및 전망

접착제는 원가 비중은 크지 않으나 거의 모든 산업분야에서 사용되는 필수적인 소재이며 전통적인 저부가가치 접착제부터 고기능성 접착제까지 제품의 종류 및 기술적 특성이 광범위한 분야입니다. 당사는 건축, 목가공, 포장 등 기존 산업위주의 수요처를 전자, 기계, 신소재 등 첨단 산업 분야로 확대하기 위해 연구소를 중심으로 지속적인 연구개발에 주력하고 있습

니다.

접착제를 비롯한 정밀화학 분야는 연구개발에 많은 시간과 노력이 필요할 뿐 아니라 좁은 내수시장과 원료조달의 문제점 등 신제품개발에 많은 어려움이 수반됩니다. 이러한 어려움을 극복하기 위해 당사는 정부추진 과제의 수행과 접착학회, 대학과의 산학협력을 적극 활용하여 연구개발의 효율성을 증대시키고 있습니다.

(5) 조직도

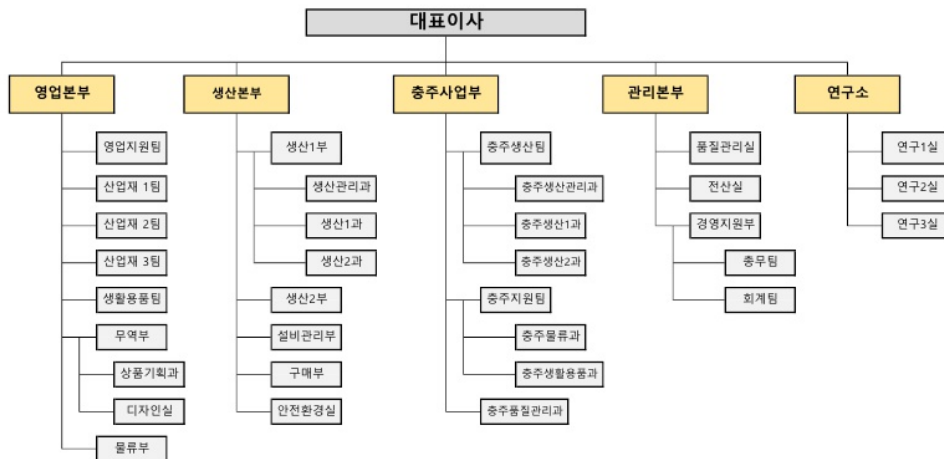

2. 주주총회 목적사항별 기재사항

□ 재무제표의 승인

가. 해당 사업연도의 영업상황의 개요

'Ⅲ 경영참고사항, 1. 사업의 개요, 나. 회사의 현황, (1) 영업개황' 참조

나. 해당 사업연도의 재무상태표 · 포괄손익계산서 · 자본변동표 · 현금흐름표 ·

이익잉여금처분계산서(안) 또는 결손금처리계산서(안)

※ 아래 재무제표는 감사전 연결 · 별도 재무제표이며, 외부감사인의 감사 결과에 따라 변경될 수 있습니다. 외부감사인의 감사의견을 포함한 최종 재무제표는 주주총회 1주전 전자공시시스템 (<http://dart.fss.or.kr>)에 공시예정인 당사의 연결 · 별도 감사보고서를 참조하시기 바랍니다.

연결재무상태표

제 49 기 2022년 12월 31일 현재

제 48 기 2021년 12월 31일 현재

주식회사 오공과 그 종속기업

(단위 : 원)

과 목	제 49(당) 기	제 48(전) 기
자 산		
I. 유동자산	72,523,063,676	71,744,206,943
(1) 현금및현금성자산	17,526,342,603	16,204,182,626
(2) 매출채권및기타채권	19,616,036,100	21,403,120,561
(3) 유동금융자산	14,163,165,751	13,053,399,312
(4) 기타유동자산	644,226,890	735,389,446
(5) 채고자산	20,573,292,332	20,348,114,998
II. 비유동자산	64,253,375,665	63,921,603,952
(1) 장기매출채권및기타채권	108,705,420	137,809,325
(2) 비유동금융자산	76,140,000	80,000,000
(3) 당기손익-공정가치금융자산	147,842,553	157,067,645
(4) 유형자산	59,831,859,905	58,976,081,177
(5) 무형자산	2,167,043,381	2,167,043,381
(6) 이연법인세자산	1,921,784,406	2,403,602,424
자 산 총 계	136,776,439,341	135,665,810,895
부 채		
I. 유동부채	24,660,107,585	30,883,341,747
(1) 매입채무및기타채무	18,063,152,680	21,266,248,412
(2) 단기차입금	5,100,000,000	8,100,000,000
(3) 당기법인세부채	353,913,564	657,889,721
(4) 기타유동부채	1,143,041,341	859,203,614
II. 비유동부채	8,303,425,888	8,534,304,803
(1) 장기차입금	3,500,000,000	2,000,000,000
(2) 퇴직급여채무	1,272,697,277	2,843,910,846
(3) 이연법인세부채	3,397,477,133	3,489,697,668
(4) 기타비유동부채	133,251,478	200,696,289
부 채 총 계	32,963,533,473	39,417,646,550
자 본		
I. 지배기업소유주지분	102,972,767,691	95,485,606,354
(1) 자본금	8,470,987,000	8,470,987,000
(2) 자본잉여금	10,152,113,669	10,152,113,669
(3) 이익잉여금	84,349,667,022	76,862,505,685
II. 비지배지분	840,138,177	762,557,991
자 본 총 계	103,812,905,868	96,248,164,345
부 채 와 자 본 총 계	136,776,439,341	135,665,810,895

연결포괄손익계산서

제 49 기 2022년 1월 1일부터 2022년 12월 31일까지

제 48 기 2021년 1월 1일부터 2021년 12월 31일까지

주식회사 오공과 그 종속기업

(단위 : 원)

과 목	제 49(당) 기	제 48(전) 기
I. 매출액	170,423,569,561	169,944,294,868
II. 매출원가	(141,586,733,717)	(140,860,115,531)
III. 매출총이익	28,836,835,844	29,084,179,337
IV. 판매비와관리비	(20,229,150,763)	(19,707,508,595)
V. 영업이익	8,607,685,081	9,376,670,742
VI. 기타수익	446,569,487	689,436,914
VII. 기타비용	(454,479,018)	(395,525,959)
VIII. 금융수익	508,958,553	625,333,289
IX. 금융비용	(365,732,809)	(330,694,865)
X. 법인세비용차감전순이익	8,743,001,294	9,965,220,121
XI. 법인세비용	(1,199,017,379)	(553,942,393)
XII. 당기순이익	7,543,983,915	9,411,277,728
지배기업소유주지분	7,477,451,084	9,273,158,507
비지배지분	66,532,831	138,119,221
XIII. 기타포괄손익	867,856,308	540,979,471
당기손익으로 재분류되지 않는 기타포괄손익		
순확정급여부채의 재측정요소	1,109,141,326	627,400,171
기타포괄손익-공정가치측정 지분상품 평가손익	-	8,181,182
당기손익으로 재분류되지 않는 항목의 법인세	(241,285,018)	(94,601,882)
XIV. 총포괄이익	8,411,840,223	9,952,257,199
지배기업소유주지분	8,334,260,037	9,810,028,849
비지배지분	77,580,186	142,228,350
XV. 주당이익		
지배주주지분기본주당순이익	441	550
지배주주지분희석주당순이익	441	550

연결자본변동표

제 49 기 2022년 1월 1일부터 2022년 12월 31일까지

제 48 기 2021년 1월 1일부터 2021년 12월 31일까지

주식회사 오공과 그 종속기업

(단위 : 원)

과 목	자본금	자본잉여금	기타자본 구성요소	이익잉여금	지배기업 소유주지분	비지배지분	총계
2021년 01월 01일(전기초)	8,470,987,000	10,134,611,705	(328,801,425)	68,063,746,896	86,340,544,176	620,329,641	86,960,873,817
당기순이익	-	-	-	9,273,158,507	9,273,158,507	138,119,221	9,411,277,728
순확정급여부채의 재측정요소	-	-	-	530,489,020	530,489,020	4,109,129	534,598,149
기타포괄손익-공정가치측정 지분상품 평가손익	-	-	6,381,322	-	6,381,322	-	6,381,322
자기주식처분	-	17,501,964	456,851,425	-	474,353,389	-	474,353,389
자기주식취득	-	-	(128,050,000)	-	(128,050,000)	-	(128,050,000)
기타포괄손익-공정가치측정 지분상품 처분손익	-	-	(6,381,322)	6,381,322	-	-	-
배당금의 지급	-	-	-	(1,011,270,060)	(1,011,270,060)	-	(1,011,270,060)
2021년 12월 31일(전기말)	8,470,987,000	10,152,113,669	-	76,862,505,685	95,485,606,354	762,557,991	96,248,164,345
2022년 01월 01일(당기초)	8,470,987,000	10,152,113,669	-	76,862,505,685	95,485,606,354	762,557,991	96,248,164,345
당기순이익	-	-	-	7,477,451,084	7,477,451,084	66,532,831	7,543,983,915
순확정급여부채의 재측정요소	-	-	-	856,808,953	856,808,953	11,047,355	867,856,308
배당금의 지급	-	-	-	(847,098,700)	(847,098,700)	-	(847,098,700)
2022년 12월 31일(당기말)	8,470,987,000	10,152,113,669	-	84,349,667,022	102,972,767,691	840,138,177	103,812,905,868

연결현금흐름표

제 49 기 2022년 1월 1일부터 2022년 12월 31일까지

제 48 기 2021년 1월 1일부터 2021년 12월 31일까지

주식회사 오공과 그 종속기업

(단위 : 원)

과 목	제 49(당) 기	제 48(전) 기
I. 영업활동으로 인한 현금흐름	7,820,626,333	5,095,542,229
(1) 영업활동에서 창출된 현금흐름	9,142,869,270	7,215,692,797
가. 연결당기순이익	7,543,983,915	9,411,277,728
나. 조정	5,763,602,303	4,552,459,315
다. 자산 및 부채의 증감	(4,164,716,948)	(6,748,044,246)
(2) 법인세의 납부	(1,354,681,071)	(2,060,857,124)
(3) 이자의 수취	371,672,679	211,661,932
(4) 이자의 지급	(339,234,545)	(270,955,376)
II. 투자활동으로 인한 현금흐름	(4,018,335,181)	2,189,190,768
유동금융자산의 감소	15,284,775,895	20,328,528,882
비유동금융자산의 감소	3,860,000	68,181,182
당기손익-공정가치측정 금융자산의 감소	3,083,400,882	2,017,068,235
유형자산의 처분	66,126,181	886,813,066
보증금의 감소	30,000,000	100,000,000
유동금융자산의 증가	(16,284,775,895)	(16,616,428,882)
당기손익-공정가치측정 금융자산의 취득	(3,055,061,972)	(2,067,348,456)
유형자산의 취득	(3,146,660,272)	(2,479,333,259)
보증금의 증가	-	(48,290,000)
III. 재무활동으로 인한 현금흐름	(2,480,085,683)	(7,843,857,180)
단기차입금의 차입	700,000,000	3,000,000,000
장기차입금의 차입	1,500,000,000	2,000,000,000
단기차입금의 상환	(3,700,000,000)	(11,540,320,000)
리스부채의 감소	(132,986,983)	(154,217,120)
배당금의 지급	(847,098,700)	(1,011,270,060)
자기주식의 취득	-	(128,050,000)
임대보증금의 감소	-	(10,000,000)
IV. 현금및현금성자산의순증가(감소)	1,322,205,469	(559,124,183)
V. 당기초현금및현금성자산	16,204,182,626	16,762,989,584
VI. 외화표시현금및현금성자산의환율변동효과	(45,492)	317,225
VII. 당기말현금및현금성자산	17,526,342,603	16,204,182,626

재무상태표

제 49 기 2022년 12월 31일 현재

제 48 기 2021년 12월 31일 현재

주식회사 오공

(단위 : 원)

과 목	제 49(당) 기	제 48(전) 기
자 산		
I. 유 동 자 산	27,089,639,811	27,250,919,519
(1) 현금및현금성자산	5,879,637,707	5,244,991,716
(2) 매출채권 및 기타채권	8,437,646,969	9,253,500,360
(3) 유동금융자산	4,045,758,490	4,020,081,504
(4) 기타유동자산	178,055,706	348,325,531
(5) 재 고 자 산	8,548,540,939	8,384,020,408
II. 비유동자산	66,541,033,782	66,915,734,335
(1) 장기매출채권 및 기타채권	34,715,797	36,820,780
(2) 종속기업투자	18,014,003,560	18,014,003,560
(3) 비유동금융자산	76,140,000	80,000,000
(4) 당기손익-공정가치금융자산	123,987,496	119,508,371
(5) 투자부동산	11,623,607,335	11,688,471,732
(6)유 형 자 산	36,541,851,594	36,850,201,892
(7) 무 형 자 산	126,728,000	126,728,000
자 산 총 계	93,630,673,593	94,166,653,854
부 채		
I. 유 동 부 채	11,072,942,634	12,613,162,386
(1) 매입채무 및 기타채무	7,411,060,838	7,340,782,435
(2) 단기차입금	3,000,000,000	4,500,000,000
(3) 당기법인세부채	246,909,217	412,960,058
(4) 기타유동부채	414,972,579	359,419,893
II. 비유동부채	5,942,546,652	6,943,048,576
(1) 장기차입금	2,000,000,000	2,000,000,000
(2) 순확정급여부채	63,637,005	907,361,082
(3) 이연법인세부채	3,555,567,052	3,707,011,397
(4) 기타비유동부채	323,342,595	328,676,097
부 채 총 계	17,015,489,286	19,556,210,962
자 본		
I. 자 본 금	8,470,987,000	8,470,987,000
II. 자본잉여금	13,655,642,518	13,655,642,518
III. 이익잉여금	54,488,554,789	52,483,813,374
자 본 총 계	76,615,184,307	74,610,442,892
부 채 와 자 본 총 계	93,630,673,593	94,166,653,854

포괄손익계산서

제 49 기 2022년 1월 1일부터 2022년 12월 31일까지

제 48 기 2021년 1월 1일부터 2021년 12월 31일까지

주식회사 오공

(단위 : 원)

과 목	제 49(당) 기	제 48(전) 기
I. 매출액	65,425,477,770	65,407,289,955
II. 매출원가	(55,435,177,682)	(54,621,958,839)
III. 매출총이익	9,990,300,088	10,785,331,116
IV. 판매비와관리비	(8,039,422,153)	(7,842,899,875)
V. 영업이익	1,950,877,935	2,942,431,241
VI. 기타수익	843,840,955	1,424,094,406
VII. 기타비용	(15,962,695)	(25,527,301)
VIII. 금융수익	160,965,675	82,093,097
IX. 금융비용	(184,595,498)	(198,160,646)
X. 법인세비용차감전순이익	2,755,126,372	4,224,930,797
XI. 법인세비용	(345,826,882)	(1,211,090,344)
XII. 당기순이익	2,409,299,490	3,013,840,453
XIII. 기타포괄손익	442,540,625	150,323,005
후속적으로 당기손익으로 재분류되지 않는 포괄손익		
순확정급여부채의 재측정요소	566,897,655	192,721,801
당기손익으로 재분류되지 않는 항목의 법인세	(124,357,030)	(42,398,796)
XIV. 총포괄이익	2,851,840,115	3,164,163,458
XV. 주당이익		
기본주당이익	142	179

자본변동표

제 49 기 2022년 1월 1일부터 2022년 12월 31일까지

제 48 기 2021년 1월 1일부터 2021년 12월 31일까지

주식회사 오공

(단위 : 원)

과 목	자 본 금	자 본 잉여금	기타자본 구성요소	이 익 잉여금	총 계
2021년 01월 01일 (전기초)	8,470,987,000	13,638,140,554	(328,801,425)	50,330,919,976	72,111,246,105
당기순이익	-	-	-	3,013,840,453	3,013,840,453
순확정급여부채의 재측정요소	-	-	-	150,323,005	150,323,005
자기주식의 처분	-	17,501,964	456,851,425	-	474,353,389
자기주식의 취득	-	-	(128,050,000)	-	(128,050,000)
배당금의 지급	-	-	-	(1,011,270,060)	(1,011,270,060)
2021년 12월 31일 (전기말)	8,470,987,000	13,655,642,518	-	52,483,813,374	74,610,442,892
2022년 01월 01일 (당기초)	8,470,987,000	13,655,642,518	-	52,483,813,374	74,610,442,892
당기순이익	-	-	-	2,409,299,490	2,409,299,490
순확정급여부채의 재측정요소	-	-	-	442,540,625	442,540,625
배당금의 지급	-	-	-	(847,098,700)	(847,098,700)
2022년 12월 31일 (당기말)	8,470,987,000	13,655,642,518	-	54,488,554,789	76,615,184,307

현금흐름표

제 49 기 2022년 1월 1일부터 2022년 12월 31일까지

제 48 기 2021년 1월 1일부터 2021년 12월 31일까지

주식회사 오공

(단위 : 원)

과 목	제 49(당) 기	제 48(전) 기
I. 영업활동으로 인한 현금흐름	3,938,839,129	1,394,478,854
(1) 영업활동에서 창출된 현금흐름	4,791,755,489	2,686,278,446
가. 당기순이익	2,409,299,490	3,013,840,453
나. 조 정	2,950,127,883	3,303,502,331
다. 운전자본의 변동	(567,671,884)	(3,631,064,338)
(2) 법인세의 납부	(787,679,098)	(1,184,638,260)
(3) 이자의 수취	112,110,718	81,213,106
(4) 이자의 지급	(177,347,980)	(188,374,438)
II. 투자활동으로 인한 현금흐름	(952,248,955)	3,920,492,962
유동금융자산의 감소	5,235,433,490	8,177,626,167
비유동금융자산의 감소	3,860,000	30,000,000
당기손익-공정가치금융자산의 감소	3,048,073,731	2,017,068,235
유 형 자 산의 처분	33,802,545	1,325,261,364
유동금융자산의 증가	(5,236,805,987)	(4,567,791,707)
당기손익-공정가치금융자산의 증가	(3,029,374,885)	(2,040,309,005)
유 형 자 산의 취득	(1,007,237,849)	(1,021,362,092)
III. 재무활동으로 인한 현금흐름	(2,351,898,700)	(6,067,463,310)
단기차입금의 차입	700,000,000	900,000,000
장기차입금의 차입		2,000,000,000
단기차입금의 상환	(2,200,000,000)	(7,800,000,000)
자 기 주 식의 취득		(128,050,000)
리 스 부 채의 감소	(4,800,000)	(8,143,250)
배 당 금의 지급	(847,098,700)	(1,011,270,060)
임대보증금의 감소		(20,000,000)
IV. 현금및현금성자산의 순증가	634,691,474	(752,491,494)
V. 기초 현금및현금성자산	5,244,991,716	5,997,165,985
VI. 외화표시 현금및현금성자산의 환율변동효과	(45,483)	317,225
VII. 기말 현금및현금성자산	5,879,637,707	5,244,991,716

이 익 잉 여 금 처 분 계 산 서

제 49(당) 기	2022년 01월 01일 부터 2022년 12월 31일 까지	제 48(전) 기	2021년 01월 01일 부터 2021년 12월 31일 까지
처분예정일	2023년 03월 28일	처분확정일	2022년 03월 29일

주식회사 오공

(단위 : 원)

과 목	제 49(당) 기		제 48(전) 기	
I. 미처분이익잉여금		48,353,898,432		46,434,157,017
1. 전기이월미처분이익잉여금	45,502,058,317		43,269,993,559	
2. 순확정급여부채의 재측정요소	442,540,625		150,323,005	
3. 당기순이익	2,409,299,490		3,013,840,453	
II. 이익잉여금처분액		932,098,700		932,098,700
1. 이익준비금	85,000,000		85,000,000	
2. 배 당 금	847,098,700		847,098,700	
III. 차기이월미처분이익잉여금		47,421,799,732		45,502,058,317

- 최근 2사업연도의 배당에 관한 사항
이익잉여금처분계산서를 참조하시기 바랍니다.

□ 이사의 선임

가. 후보자의 성명 · 생년월일 · 추천인 · 최대주주와의 관계 · 사외이사후보자 등 여부

후보자성명	생년월일	사외이사 후보자여부	감사위원회 위원인 이사 분리선출 여부	최대주주와의 관계	추천인
김윤정	1961.05.08	사내이사	-	본인	이사회
이희경	1967.09.10	사외이사	-	-	이사회
총 (2) 명					

나. 후보자의 주된직업 · 세부경력 · 해당법인과의 최근3년간 거래내역

후보자성명	주된직업	세부경력		해당법인과의 최근3년간 거래내역
		기간	내용	
김윤정	회장	80~83	고려대 경영학과	-
		83~85	고려대 대학원	
		86~90	신영증권(주)	
		09~	오공티에스(주)대표이사(현)	
		15~	삼성테이프(주)대표이사(현)	
이희경	프리랜서	86~90	KTB네트워크	-
		92~96	경희대 산업디자인과	
		09~11	세종대 대학원	
		10~	개인전 및 단체전 다수 참여	

다. 후보자의 체납사실 여부 · 부실기업 경영진 여부 · 법령상 결격 사유 유무

후보자성명	체납사실 여부	부실기업 경영진 여부	법령상 결격 사유 유무
김윤정	-	-	-
이희경	-	-	-

라. 후보자의 직무수행계획(사외이사 선임의 경우에 한함)

미술적 감각을 바탕으로 현 제품 디자인의 장단점 분석
20대 이하 미래 소비자에 소구 가능한 디자인 개발 지원등

마. 후보자에 대한 이사회 추천 사유

김윤정 사내이사 후보자

- 후보자는 현재 당사 대표이사로 경영리스크 관리 등 회사 경영 전반에 걸쳐 전문적인 역량을 발휘하고 있으며, 향후에도 회사 경영에 더욱 기여할 것으로 사료됨에 따라 사내이사로 중임하고자 합니다.

이희경 사외이사 후보자

성평등 사회 구현에 보조를 같이하는 차원에서 여성 이사가 필요하며, 젊은 세대의 상대적 브랜드 인지도 약세 만회를 위한 디자인 개발이 필요합니다. 따라서 사외이사로 중임하고자 합니다.

확 인 서

후보자 본인은 본 서류에 기재한 증권의 발행 및 공시 등에 관한 규정 제3-15조 제3항 제3호 가목부터 마목까지의 사항이 사실과 일치함을 확인합니다.

2023년 3월 13일

김 윤 정 (인)

확 인 서

후보자 본인은 본 서류에 기재한 증권의 발행 및 공시 등에 관한 규정 제3-15조 제3항 제3호 가목부터 마목까지의 사항이 사실과 일치함을 확인합니다.

2023년 3월 13일

이 희 경 (인)

※ 기타 참고사항
해당사항 없습니다.

□ 이사의 보수한도 승인

가. 이사의 수 · 보수총액 내지 최고 한도액

(당 기)

이사의 수 (사외이사수)	4 (1)
보수총액 또는 최고한도액	2,000,000,000

(전 기)

이사의 수 (사외이사수)	4(1)
실제 지급된 보수총액	341,783,750
최고한도액	2,000,000,000

□ 감사의 보수한도 승인

가. 감사의 수 · 보수총액 내지 최고 한도액

(당 기)

감사의 수	1
보수총액 또는 최고한도액	100,000,000

(전 기)

감사의 수	1
실제 지급된 보수총액	17,170,000
최고한도액	100,000,000

IV. 사업보고서 및 감사보고서 첨부

가. 제출 개요

제출(예정)일	사업보고서 등 통지 등 방식
2023년 03월 20일	1주전 회사 홈페이지 게재

나. 사업보고서 및 감사보고서 첨부

당사의 사업보고서 및 감사보고서는 상기 제출(예정)일까지 금융감독원 공시홈페이지 (<http://dart.fss.or.kr>)와 당사 홈페이지(<http://www.okong.com> ▷ 회사소개 ▷ IR자료실)에 게재할 예정입니다.

※ 참고사항

※ 전자투표에 관한 사항

우리회사는 상법 제368조4에 따른 전자투표제도를 이번 주주총회에서도 활용하기로 하였고, 이 제도의 관리업무를 삼성증권에 위탁하였습니다. 주주님들께서는 아래에서 정한 방법에 따라 주주총회에 참석하지 아니하고 전자투표방식으로 의결권을 행사하실 수 있습니다.

가. 전자투표관리시스템

- 인터넷 주소 : <https://vote.samsungpop.com>

나. 전자투표 행사기간 : 2023년03월 18일 09시 ~ 2023년03월 27일 17시

- 시작일인 18일은 09시부터 전자투표 시스템 접속이 가능하며,
그 이후 기간 중에는 24시간 접속이 가능합니다.
단, 마지막 날인 27일은 오후 5시까지만 투표하실 수 있습니다.

다. 인증서를 이용하여 시스템에서 주주 본인 확인 후 의안별 전자투표 행사

- 본인 인증 방법은 공동인증(구 공인인증), 카카오페이, 휴대폰인증(PASS)을 통해 주주본인을 확인후 의안별로 의결권행사
- 구체적인 전자투표 방법은 삼성증권 홈페이지(<https://vote.samsungpop.com>)
▷ 메뉴 ▷ 전자투표 체험 메뉴에 게시된 동영상을 통해 확인하실 수 있습니다.

※ 코로나19(COVID-19) 관한 사항

당사는 안전한 주주총회를 개최하기 위해 다음과 같이 안내드리오니, 주주 여러분의 협조 부탁드립니다.

- 'COVID-19'의 감염 및 전파를 예방하기 위하여 주주님들께서는 가급적 현장 참석보다는 전자투표를 통해 의결권을 행사해주시기를 당부 드립니다.
- 발열(37.5도 이상) 및 호흡기 증상, 자가격리대상 등에 해당하시는 주주께서는 현장 참석을 자제해주시기 바랍니다.
- 질병관리청 가이드에 따르면 환기가 어려운 3밀(밀폐, 밀집, 밀접) 실내 환경 및 다수가 밀집한 상황에서 함성, 합창, 대화 등 비말 생성 행위가 많은 경우에는 마스크 착용을 적극 권고 하고 있습니다.
이에 주주총회 당일에도 마스크를 착용해 주시길 권고 드립니다.
- 긴급상황(확진자 발생에 따른 주주총회장 폐쇄 등) 발생 시 불가피하게 시간 및 장소가 변경될 수 있으며, 이 경우 정정공시 및 당사 홈페이지 게시등을 통하여 즉시 안내드릴 예정입니다.
- 주주총회에 참석하시는 주주분들께서는 감염병 예방을 위하여 진행요원의 안내에 적극 협조를 부탁드립니다.

※ 당사는 2023년 3월 28일(화) 오전 10시 30분 주주총회 개최를 결정하였습니다. 따라서 주주총회 집중일 개최사유 신고 의무가 없습니다.